Интересные и любопытные факты о Челябинской области

В челябинском парке Пушкина установлен американский паровоз ЕС-350, построенный на заводе в Скенектади (штат Нью-Йорк) в 1915 году и отправленный к нам по контракту с Министерством путей сообщения царской России. Паровоз называется «Красный коммунар». В 1920-м году рабочие челябинского депо в свободное время починили разбитый в Гражданскую войну локомотив. Вагоны загрузили 27 тысячами пудов хлеба и отправили в голодающую Москву. Правда, обратно «Красный коммунар» вернулся нескоро и был найден на Дальнем Востоке лишь в 1957 году. Выяснилось, что долгие годы паровоз исправно трудился на комбинате «Дальвостокуголь». Как он туда попал непонятно: видимо, в суете гражданской войны, он двигался на Восток вместе с Красной армией. Снова в Челябинске «Красный коммунар» оказался в 1960-м году и с тех стоит в парке Пушкина.

Л. Н.

КРАСНОЕ ЗНАМЯ

Общественно-политическая газета

Издается с 8 января 1931 года

22 МАЯ 2019 ГОДА, СРЕДА, №36 (11659)

kasli-gazeta.ru

Неделя о расслабленном

Касли посетил новый владыка Григорий

В минувшее воскресенье, 19 мая, в Неделю 4-ю по Пасхе, о расслабленном, митрополит Челябинский и Миасский Григорий возглавил Божественную литургию в храме Вознесения Господня города Касли.

Митрополит Челябинский и Миасский Григорий

Правящему архиерею сослужили секретарь Челябинской епархии протоиерей Игорь Шестаков, благочинный Каслинско-Снежинского округа иерей Валерий Борисенко, настоятель храма протоиерей Георгий Головкин и другие клирики.

Четвертая Неделя по Пасхе посвящена воспоминанию исцеления Спасителем расслабленного (разбитого параличом) при Овчей купели. Раз в год вода в этом источнике приводилась в волнение Ангелом, и всякий, входящий туда первым, получал исцеление даже от самых тяжелых болезней. Но у человека, к которому подошел Христос, не было близких людей, которые помогли бы ему опуститься в воду. И он годами ждал у купели своей очереди, пропуская других вперед и радуясь чужим исцелениям. Господь помиловал этого человека за его терпение и твердость и подарил ему здоровье. Для каждого христианина это должно стать примером.

«Как повествует евангелист Иоанн, больной 38 лет лежал в этой болезни. 38 лет! Задумаемся: это половина жизни, а может быть, больше, чем половина. Но, тем не менее, этот больной, этот расслабленный со всяким терпением переносил эту болезнь. И мы, дорогие братья и сестры, также с терпением всякую посылаемую нам от Бога неприятность должны переносить», – сказал в проповеди владыка.

После богослужения прихожане вышли на молитвенное шествие вокруг храма. Владыка щедро окроплял верующих святой водой. День был холодный, непогожий, а когда начался крестный ход, с неба посыпались редкие крупинки снега. Но молящихся это не смутило: их согревала изнутри пасхальная радость.

Вот уже 167 лет Каслинский храм Вознесения Господня является визитной карточкой города. В его оформлении использовано каслинское чугунное литье: полы паперти, притвора и средней части храма выложены узорчатыми плитами. В годы гонений храм был закрыт и использовался как зернохранилище, а в 1945-м возвращен верующим. С 1973-го по 1992 год настоятелем храма был замечательный пастырь, участник Великой Отечественной войны архимандрит Серафим (Урбановский).

Летом 2017 года центр Вознесенского храма увенчал золотой купол, а недавно в храме обновили главную святыню алтаря. Перед праздником Пасхи было совершено освящение нового верхнего облачения для престола. Данное изделие было изготовлено из дуба екатеринбургским мастером Алексеем Самулиным. Теперь новое облачение радует сердца прихожан каслинского храма, ведь оно является результатом лепты каждого жертвователя.

«Каслинский приход обладает православным храмом, старинным, древним. И приходу, и священникам, которые здесь служат, нужно приложить немало усилий для того, чтобы его поддержать в должном благообразном состоянии, провести здесь ремонт. Я думаю, что с помощью Божией всё это получится», – сказал митрополит Григорий.

Настоятель храма Вознесения Господня Георгий Головкин в память о посещении города Касли подарил архипастырю уникальное ажурное пасхальное яйцо из чугуна, выполненное на заводе архитектурно-художественного литья каслинскими мастерами.

По материалам пресс-службы Челябинской епархии

Владыка окропляет верующих святой водой

В Международный день музеев, уже традиционно, Каслинский историко-художественный музей пригласил в гости друзей, партнеров и ценителей прекрасного на праздничное мероприятие «Красота спасет мир».

В музеи ходят для души

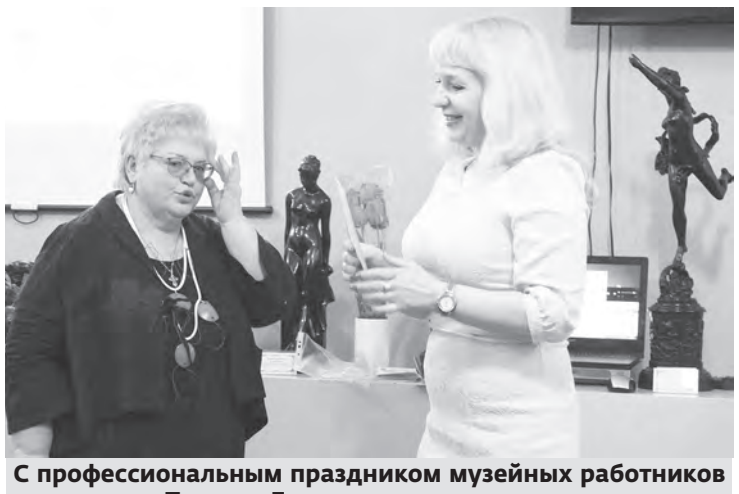

С профессиональным праздником музейных работников поздравила Татьяна Голунова

Цветы и улыбки создавали приподнятое настроение у всех, кто пришел. В адрес сотрудников музея звучали теплые слова поздравлений от главы района Игоря Колышева, начальник управления культуры Людмилы Кобелевой, друзей, соратников по творческому цеху. Музейных работников благодарили за самоотверженный труд, желали творческих успехов, крепкого здоровья, счастья и благополучия, чтобы все, что задумано сбылось.

Звучала живая музыка в исполнении преподавателей Каслинской детской школы искусств, дуэта «Милонга». Приглашенные поэты Наталья Белышева, Людмила Рогачко, Елена Халдина читали свои стихи.

В рамках мероприятия «Красота спасет мир» была открыта выставка «Весна и муза», посвященная женщинам.

Куратор выставки Галина Кашапова, научный сотрудник музея, предложила всем обратиться к мировому культурному наследию, воплощенному в каслинском литье, оценить все разнообразие женских образов, в которых женщина предстает в роли музы – вдохновительницы и объекта поклонения. Вместе с Галиной Витальевной присутствующие совершили маленькую экскурсию по экспозиции. Чтобы лучше было ориентироваться в выставочном пространстве, все экспонаты обозначены зелеными этикетками со стихами.

На стыке двух искусств – поэзии и скульптуры – родилось особое восприятие того, что устроители выставки хотели до нас донести.

Конечно, наш музей не сравнить с теми, что находятся в больших городах, по залам которых бродят часами. С экспозицией нашего можно ознакомиться за час. Но, наверное, главное – это то, что остается в душе после посещения музея. Оно вызывает целый букет радующих тебя ощущений и эмоций, ни с чем не сравнимых.

Марина ЛАСЬКОВА

КОРОТКО

ВЧЕРА. В ЦДТ прошла малая майская ассамблея — церемония награждения победителей и призеров различных олимпиад и конкурсов. Около 100 ребят начальных классов школ района были отмечены грамотами и памятными призами. В течение года они принимали участие в конкурсах проектов и творческих работ «Открытие», юных экологов «Тропинка», рисунков и сочинений «Мы — наследники Победы», шашечном турнире и других.

СЕГОДНЯ. Выпускники школ готовятся к экзаменам. В 9-х классах основной государственный экзамен стартует 24 мая. Школьники сдают четыре обязательных экзамена — русский язык, математика, остальные по выбору. В 11-х классах кампания ЕГЭ начинается 27 мая. Первые экзамены по литературе и географии. Затем, 29 мая, — по математике базового и профильного уровней, 31 мая — по истории и химии, а 3 июня — по русскому языку.

ЗАВТРА. В режиме вебинара состоится областное родительское собрание на тему «Безопасность детей в летний каникулярный период». Из первых уст — от руководителей ведомств родители узнают о безопасности детей на дорогах, на железнодорожном транспорте, водных объектах, в организациях отдыха и оздоровления детей, вопросы электробезопасности, пожарной безопасности, соблюдения санитарно-эпидемиологических требований и т.д.

Л. Н.

ПРОГНОЗ ПОГОДЫ СРЕДА, 22 мая

Давление 740 мм рт. ст.

Осадки ДОЖДЬ

Ветер С/З

Магнитная обстановка – слабовозмущенная

Ночь +1

День +11

В муниципальных бюджетах должно быть больше средств на благоустройство

Глава Челябинской области Алексей Текслер на встрече с депутатами Законодательного Собрания предложил изменить распределение налога, взимаемого по упрощенной системе налогообложения, в пользу муниципалитетов области. Сейчас этот налог распределяется поровну между областью и территориями. Глава региона предложил перейти к пропорции «40/60». По его мнению, это поможет в наведении порядка и благоустройстве территорий. «Безусловно, эта схема начнет работать на следующий налоговый год, но работу важно начать сейчас. Средства должны быть потрачены на конкретные нужды жителей. Перераспределение этих налогов позволит стимулировать дополнительную ответственность территорий за активизацию работы по поддержке малого бизнеса, обеспечить более рациональное использование и контроль за землями», – подчеркнул Алексей Текслер.

Т. ЯЦУХА

Взаимодействие власти

Районная и городская исполнительные власти ввели в практику совместные совещания по актуальным вопросам местного самоуправления. Новый формат обсуждения позволяет более тщательно анализировать ситуацию, видеть существующие проблемы, находить совместные пути их решения и эффективно выполнять, стоящие перед руководством задачи.

В ходе одного из последних совещаний обсуждалась подготовка объектов по реализации проекта «Формирование комфортной городской среды», благоустройство памятников и муниципальный контроль в сфере благоустройства. Кроме того, участники мероприятия обсудили взаимодействие по вопросам дорожного строительства, а также в сфере развития спорта и при проведении культурно-массовых мероприятий на территории города Касли.

Совещание прошло при участии районных и городских депутатов, руководителей органов местного самоуправления и общественных организаций.

Третий год в Каслинском районе реализуется программа «Комфортная городская среда». Заместитель начальника отдела городской инфраструктуры Каслинской администрации Марина Шерстюк и заместитель главы Каслинского района Вячеслав Горобец рассказали, что было сделано в рамках программы за это время. При этом, Вячеслав Владимирович обратил внимание присутствующих, что в этом году требования и условия для вхождения в программу «Комфортная городская среда» ужесточились. А так как представленные городом заявки на вступление в данную программу не соответствовали требованиям правительства РФ, то на 2019 год новый объект – дворовая территория ул. Революции, 19 – в нее не вошел.

Для того, чтобы войти в программу на 2020 год, администрация города начала работу по формированию пакета документов, в соответствии с новым регламентом.

А в администрации района разработали новый проект на благоустройство общественной территории — сквер в районе ДК им. Захарова с формированием зон отдыха, прогулок, занятий спортом (площадка для скейтборда, пляжного волейбола, баскетбола, беговые дорожки).

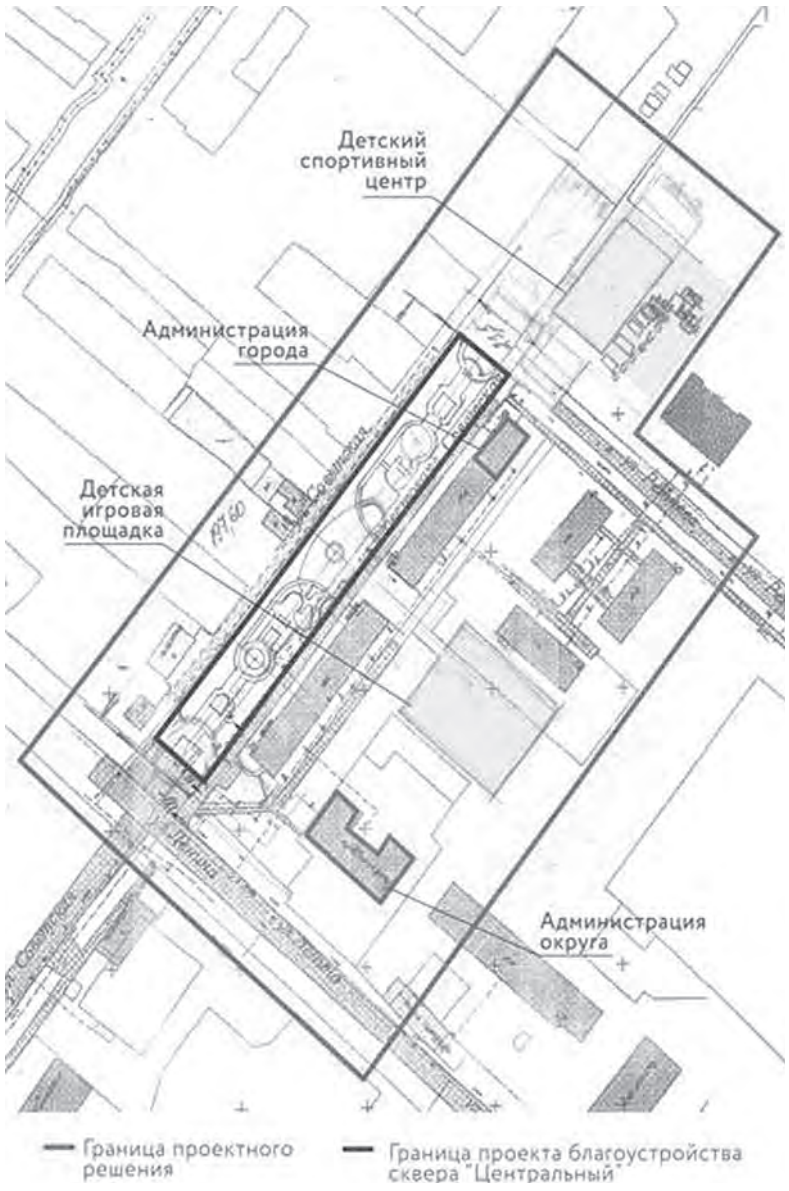

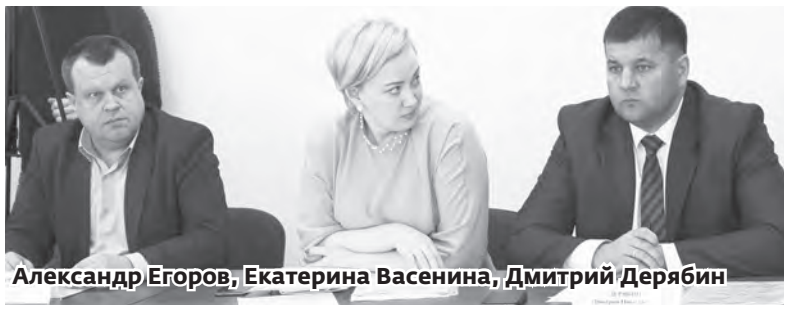
Александр Егоров, Екатерина Васенина, Дмитрий Дерябин

В этом году городская администрация решила принять участие во Всероссийском конкурсе лучших проектов создания комфортной городской среды в малых городах и исторических поселениях, в номинации «Малые города с численностью населения от 10000 до 20000 человек».

Методом общественного голосования был выбран сквер «Центральный» по ул. Ленина, 29. Разработкой дизайн-проекта, по словам заместителя главы администрации Каслинского городского поселения Екатерины Васениной, занималась общероссийская общественная организация «Союз архитекторов России» Екатеринбургское отделение.

Екатерина Николаевна отметила, что основная концепция дизайн-проекта сквера – создание уникальной общественной территории, которая станет не только местом отдыха граждан, но и одновременно выставочной площадкой для Каслинского архитектурно-художественного литья.

Благоустройство территории сквера предполагает входные группы со стороны улиц Ленина, Советская и Ретнева; несколько арт-объектов каслинского литья, в том числе: «Беседка ротонда», «Тематические фонарики», «Мостик для вернисажа», «Качели-беседка», а еще плиты мощения «Пермский звериный стиль»; площадка тихого отдыха с ландшафтной группы медная гора «Азов гора»; аллея путешествия «С Бажовым по Уралу», прогулочная зона отдыха с амфитеатром, аллея кругового обхода с прудом, видовая площадка.

Глава района Игорь Колышев поддержал идею участия города в данном конкурсе. «Я думаю, что при надлежащей подготовке мы имеем неплохие шансы. Тем более, что победителю конкурса выделяется серьезная государственная поддержка из федерального бюджета – 55 млн рублей. В отдельном порядке мы обсудим вопрос взаимодействия в части оказания организационной и финансовой поддержки из бюджета Каслинского района по данному вопросу», – заверил он.

Естественно, что конкуренция на Всероссийский конкурс лучших проектов среди малых городов будет высокая, тем не менее, руководство и города, и района надеются, что бренд города Касли — архитектурно-художественное литье — сыграет свою решающую положительную роль.

В городе Касли шесть памятников («Каслинский рабочий», «Братская могила жертв белогвардейского террора», «Бюст И. М. Захарова», «В. И. Ленину», «Ленинскому комсомолу», «Наказ матери»). Все эти памятники являются неотъемлемой

Лариса Лобашова, Игорь Колышев

частью городского ландшафта, важными элементами его внешнего благоустройства. При этом пять из них — бесхозяйные, т.е. не имеют собственника, поэтому за их содержание и ремонт никто не отвечает. Памятник каслинскому рабочему является объектом культурного наследия федерального значения.

Органам местного самоуправления предстоит большая работа, чтобы провести необходимые мероприятия по признанию на каждый памятник права муниципальной собственности и включению их в реестр муниципального имущества. Юридически процедура передачи памятника на баланс муниципалитета не такая быстрая. Но, по словам, Екатерины Васениной, работы по приведению их в муниципальную собственность уже ведутся.

– В настоящее время в казну Каслинского городского поселения уже включены стелы воинам-интернационалистам и труженикам тыла, которые находятся на въезде в город, а также памятник «Каслинский рабочий», который в марте текущего года передан нам в хозяйственное ведение, – отметила она. – В течение года мы сможем принять в свою казну и памятник Ленину.

Стоит отметить, что пока памятники не взяты в муниципальную собственность, производить их ремонт, и даже покраску нельзя, можно только навести порядок на территории вокруг них. Чем этой весной и занялись не только городские власти, но и районные депутаты. Так, депутат Галина Бабина занималась уборкой территории историко-мемориального комплекса на городском кладбище, а депутат Игорь Дятлов, силами своего предприятия ООО «Грин Экспорт» привел в порядок территорию вокруг братской могилы жертв белогвардейского террора.

Николай Шамардин, заместитель главы Каслинского района по экономической политике, который также является председателем административной комиссии, заострил внимание присутствующих на осуществлении муниципального контроля, который подразумевает выявление фактов нарушения правил благоустройства и принятие соответствующих мер реагирования. Николай Владимирович заметил, что с 2017 года в административную комиссию Каслинского муниципального района не поступило ни одного материала о нарушении благоустройства.

– В связи с данным обстоятельством, городу необходимо актуализировать правила благоустройства. Указать в них требования к фасадам зданий, ограждениям и другим объектам, принять административный регламент по контролю в сфере благоустройства, разработать план проверок, и затем, либо выносить предписания, либо передавать материалы проверок по факту выявленных нарушений, в административную комиссию, где мы будем их рассматривать, – пояснил он.

В этом вопросе районная администрация готова оказать городу юридическое содействие, в том числе, связанное непосредственно с ведением муниципального контроля. Со своей стороны глава района пообещал быть более принципиальным к руководителям учреждений, организаций и предприятий, и своим распоряжением, закрепить за ними территории для поддержания на них порядка.

Кстати, поводом для рассмотрения нарушений правил бла-

Продолжение на 3-й стр. ►

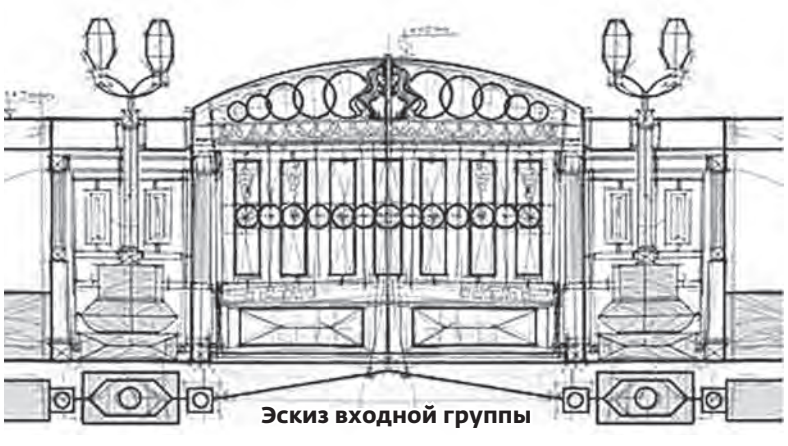
Эскиз входной группы

Я жду тебя, мама!

Александр К., 11.2002 г.р. Голубоглазый мальчуган, по характеру спокойный, уравновешенный, общительный, доброжелательный, исполнительный, имеет много друзей.

Увлечения у Саши разносторонние, играет в команде в волейбол, пионербол, любит играть в компьютерные игры.

По всем вопросам обращаться в отдел опеки и попечительства Управления социальной защиты населения администрации Каслинского муниципального района по адресу: г. Касли, ул. Стадионная, 89, каб. №23, тел.: 8 (35149) 2-22-49.

Управление соцзащиты населения администрации КМР

▼ НАМ ПИШУТ

Порыв доброй души

С семьей Алешенцевых из Тюбука мы знакомы давно. Гостеприимная хозяйка дома, Роза Григорьевна, при встрече всякий раз рассказывала, что сын ее Алёша занимается в образцовом танцевальном коллективе, которым руководит Наталья Ивановна Бритвина. Родители занимающихся здесь детей признательны Наталье Ивановне за её труд – она вводит сельскую детвору в мир прекрасного, учит ребят достойно идти по жизни. Нужно сказать, что существует «Рассвет» уже 35 лет!

Стали взрослыми первые тюбукские «студийцы» Натальи Ивановны. Кому посчастливилось пойти по стопам руководителя, кто работает в селе, кто на выезде. Но это не мешает ребятам, простите, молодым юношам и девушкам, поддерживать добрые отношения и с Натальей Ивановной и между собой. А недавний разговор с Алёшей Алешенцевым, можно сказать, случайный, дал возможность узнать еще об одной стороне жизни части тюбукской молодежи.

Молодые люди устраивают концерты. Алексей Алешенцев с Викой Уфимцевой – признанные в селе, и не только, исполнители танцев. Кто играет на инструментах, кто поёт... Чаще всего это происходит на различных праздниках в кафе «Эдем». Тюбукчане уже знают о талантах Анюты Захаровой, Светланы Втулкиной, Альмиры Васильевой, Николая Пальмириса, Николая Ильина и других.

Так вот, средства, вырученные на концертах молодые самодеятельные артисты тратят, в основном, не благотворительность. Как рассказал Алексей, из официальных источников они узнали об односельчанах, которые нуждаются. Первый раз это произошло под Новый год... Люди встречали неоднозначно: недоверие, испуг. У всех перед глазами предостережения с каналов телевидения: берегитесь мошенников! Но со временем «оттаяли» – свои, мол, тюбукские идут. Несут подарки ребятишкам, кото-то что-то по хозяйству...

Задумок у ребят много. Главное, пусть подаёт пример другим их так называемое «Тюбукское общественное движение». Хотелось бы вот денежек подзаработать и поставить на въезде в село говорящую стелу: «Я люблю Тюбук». Пусть подхватывают другие добрый порыв души, и живет в сердцах тюбукчан любовь к своей малой Родине.

Галина КАРАБАНОВА

Взаимодействие власти

◄ **Начало на 2-й стр.**

гоустройства в административной комиссии может послужить и фотография с номером автомобиля, припаркованного в неположенном месте, к примеру, на газоне, детской площадке или у подъезда.

Переходя к вопросу о дорожном строительстве Екатерина Васенина отметила, что объем финансирования на содержание городских дорог на 2019 год составил 9 млн 295 тыс. рублей, это на 15% превышает аналогичные затраты в 2018 году.

– Из них зимнее содержание составило 3 млн 262 тыс. рублей, летнее – 1 млн 600 тыс. рублей, ямочный ремонт – 1,1 млн рублей, техническое обслуживание средств дорожного регулирования – 979 тыс. рублей, нанесение дорожной разметки – 1,4 млн рублей, и электроэнергия светофоров – 60 тыс. рублей, – сообщила Екатерина Николаевна. – Источник финансирования – доходы от акцизов и средства городского бюджета. В год для осуществления качественного выполнения по содержанию дорог необходимо около 12-15 млн дополнительных средств. Напоминаю, что продолжительность городской уличной дорожной сети составляет 105,6 км, из них дорог с асфальтовым покрытием 32,6 км, и с грунтовым покрытием 73 км.

В этом году администрация города запланировала отремонтировать участок дороги от улицы Куйбышева до конечной остановки «ул. 1 Мая», и участок дороги на улице Энгельса — от ул. Ленина до ул. Куйбышева. Исходя из того, что на ремонт городских дорог предполагается выделить порядка 10 млн рублей, глава района предложил определить самые приоритетные участки, и первоочередное внимание уделить улице Ленина, а также отремонтировать площадку возле автовокзала. Кроме этого, из городского бюджета изыскать средства на ремонт подходов к будущему скверу «Победы»— со стороны улиц Свободы и Революции.

Затем участники совещания обсудили работы по капитальному ремонту стадиона в рамках подготовки к проведению областной спартакиады «Золотой колос» в 2020 году на территории Каслинского района.

По информации Татьяны Демидовой, с учетом последних предложений и замечаний, в генеральный план земельного участка внесены изменения. В частности, универсальная площадка для мини-футбола, баскетбола и волейбола, перенесена с территории стадиона на хоккейный корт, на котором заменят борта и уложат на хоккейную площадку современное, износостойкое универсальное покрытие. Также учтено еще одно предложение от пожарной части: для проведения областных соревнований по пожарно-прикладному спорту, обустроить пожарную башню. Проведено обследование здания лыжной базы, разработана внутренняя планировка с учетом всех технических регламентов и получены технические условия от сетевых организаций.

Игорь Владиславович Колышев озвучил возможность финансовой помощи из бюджета района для завершения проектных работ и прохождение государственной экспертизы разделов проекта.

В завершении глава района еще раз обратил внимание руководителей на планирование работы, исходя из приоритетов, и рекомендовал реализовывать мероприятия в рамках утвержденной программы, что позволит в дальнейшем провести оценку эффективности бюджетных расходов и выполнения поставленных задач.

Людмила НИЧКОВА

Любовь на всю жизнь

Читатель – человек – история. Такая взаимосвязь прослеживается в судьбе читательницы Вишневогорской детской библиотеки Евгении Никифоровны Юрпаловой. Хотя на детский возраст она далеко уже не тянет: ей за 80, но, тем не менее, постоянно посещает библиотеку уже много лет. И каждый раз, увидев ее, я удивляюсь ее оптимизму и восхищаюсь жизнелюбием, остротой ума и любознательностью.

Человек не молодой, она никогда не унывает и не жалуется. Простая русская женщина с непростой судьбой. Евгения Никифоровна родом из Белоруссии, а на Урал ее семья (мама с тремя детьми) перебралась незадолго до начала Великой Отечественной войны. Несмотря на то, что родные отговаривали ее от переезда в неведомый край, мама Полина оказалась непреклонной. Так она хотела уберечь детей от надвигающейся беды.

На руках у нее были малые дети, в руках – направление на работу в колхоз на Урал (они тоже жили в колхозе им. Мичурина Городокского района Витебской области). Все бросили: дом, хозяйство и уехали. Жене тогда было два года.

В селе Воскресенка заняли пустующий дом, посадили овощи в огороде, а осенью приехал бывший хозяин и забрал весь выращенный урожай. В отчаянии мать пошла просить помощи у председателя колхоза, тот оказался человеком неравнодушным, помог семье устроиться в другом доме, который бесплатно отдал им старик, уехавший из села. Приехав в правление по делам и узнав, что женщина с детьми осталась без крыши над головой, он сам подошел к Полине и предложил ей жить в его доме. Во истину: мир не без добрых людей!

Так Урал стал второй Родиной для Евгении, судьба которой похожа на судьбу многих детей войны: голодное детство, тяжелый труд в колхозе, скудное питание: овощи со своего огорода, а хлеб им не полагался, так как отец умер до войны и они не являлись семьей фронтовика. Позже мать стала получать за работу в колхозе зерно, ездила на мельницу, перемалывала его и пекла лепешки. Так и пережили войну.

В школу Женя пошла только в 10 лет.

Не надеяться на других, а только на себя – по такому правилу живет Евгения Никифоровна. Она никогда никого ни о чем не просит, привыкла всю работу делать сама. Несмотря на возраст, садит каждый год картошку и все овощи в огороде, заготавливает дрова. Она просто не может сидеть без дела.

Всю жизнь работала: на фабрике с 1953 по 1975 г. до пенсии, затем несколько лет ездила в Касли на машзавод, а дома было хозяйство и росли двое детей. Сейчас рядом с ней только собака да кошка, да дети изредка приезжают из города, зовут с собой. Но, видно, такой человек Евгения Никифоровна, что не хочет быть в тягость другим. Живет тихо-мирно, без зависти и злости, делает свои каждодневные домашние дела, не лезет ни к кому с нравоучениями. Есть у нее, кроме любви к труду, еще одно увлечение – любовь к чтению.

Русская классика, произведения современных писателей, проза, стихи, пьесы – ей интересна разножанровая литература. Чтение заменяет и телевизор, и соцсети. Для Евгении Никифоровны источник информации – книга, а посещение библиотеки – возможность пообщаться. Физическая активность и работа мозга – это ли не приоритеты для людей преклонного возраста! И наша уважаемая читательница доказывает это в полной мере.

Евгения Никифоровна Юрпалова

5 мая ей исполнилось 83 года. Здоровья Вам, Евгения Никифоровна, долгих лет и новых интересных встреч с книгой!

Л.А.МАКЕЕВА,
библиотекарь Вишневогорской детской библиотеки

Встречи в музыкальной гостиной

В Каслинском обществе слепых 16 мая состоялся литературно-музыкальный вечер «Основоположник бардовской песни», посвященный 95-летию Булата Шалвовича Окуджавы, чья биография заслуживает огромного внимания. Он был знаменитым советским певцом, композитором, поэтом, переводчиком. Вниманию слушателей была предложена беседа о жизни и творчестве поэта и музыканта, затем все посмотрели отрывки из фильмов, в которых исполнялись его песни. Слушатели подпевали за бардом известные песни. Всего написано композитором более двухсот авторских песен, и некоторые из них прозвучали в восьмидесяти советских фильмах. В конце вечера прозвучали песни Окуджавы «Грузинская песня», «Часовые любви» в исполнении члена общества Анастасии Аксеновой.

Л.С. БУНАС, зав. методико-библиографическим отделом

▼ **ВНИМАНИЕ: МОШЕННИКИ!**

Как не попасть в ловушку?

Вы находитесь дома, когда к вам постучались в дверь. Посмотрев в «глазок», вы видите незнакомых вам людей, которые на ваш вопрос отвечают, что они работники социальной сферы. Знайте, что это могут быть МОШЕННИКИ, которые под любым предлогом попытаются зайти в квартиру (дом) и обманным путем похитить принадлежащие вам денежные средства либо имущество.

ДОЛЖНО ВАС НАСТОРОЖИТЬ!

Незнакомцы, представляясь социальными работниками, сообщают:

- о надбавке к пенсии;
- перерасчете квартплаты;
- премии ветеранам;
- замене радиаторного отопления (батарей);
- предлагают приобрести товары по неправдоподобно низким «льготным ценам», якобы «только для пенсионеров»;
- просят «для выставки в музее» или под другим предлогом отдать им ваши ордена, боевые медали, китель или наградное оружие – **ЭТО МОШЕННИКИ**, какими бы любезными и участливыми они ни были.

Не открывая дверь, уточните, какую организацию они представляют, их фамилию, телефон руководителя, документы, подтверждающие их личность.

Не звоните по номеру телефона, который вам называют незнакомцы. Все необходимые вам справочные номера телефонов организаций и служб храните рядом со своим телефонным аппаратом.

УСЗН Каслинского муниципального района

Система социальной защиты населения Каслинского муниципального района:

Управление социальной защиты населения администрации Каслинского муниципального района, руководитель Злоказова Надежда Валерьевна, телефоны: 8 (351-49) 2-39-70, 8 (351-49) 2-20-46.

МУ «Комплексный центр социального обслуживания населения» Каслинского муниципального района, руководитель Голунова Татьяна Алексеевна, телефоны: 8 (351-49) 2-22-08, 8 (351-49) 2-53-47.

МБУ «Центр помощи детям» Каслинского муниципального района, руководитель Маджар Вера Александровна, телефон: 8(351-49) 2-15-92.

Спортивная жизнь техникума

Пришло время интереснейших соревнований по мини-футболу и ГТО.

■ Сборная команда Каслинского промышленно-гуманитарного техникума 24 мая примет участие в зональных соревнованиях по мини-футболу среди юношей в рамках проведения спартакиады среди учащихся профессиональных образовательных организаций Челябинской области. Соревнования пройдут на стадионе поселка Лобашова г. Касли.

На футбольном поле за победу, кроме нашей команды, будут бороться команды Аргаяшского аграрного техникума и Озерского технического колледжа. Приходите поболеть за наших спортсменов.

■ «Готов к труду и обороне!» – сегодня это выражение известно не только людям старшего поколения, но и молодежи. Сдача комплекса нормативов ГТО введена в обязательную программу.

По результатам фестиваля ГТО, прошедшего в Каслинском промышленно-гуманитарном техникуме, студенты, сдавшие норму, поедут в начале июня в город Челябинск. Там пройдет областной фестиваль ГТО среди учащихся профессиональных общеобразовательных организаций.

Л. НИКОЛАЕВА

Как настроить прием цифрового эфирного телевидения

В 2019 году популярные телеканалы переходят на телевещание в цифровом формате. Цифровое эфирное телевидение – это 20 каналов без абонентской платы.

Где можно смотреть ЦЭТВ

Подсказка: любой телевизор может принимать ЦЭТВ.

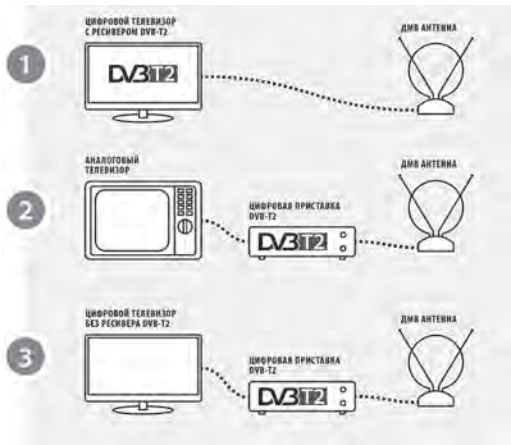

1. Любому телевизору нужна антенна. Она принимает сигнал цифрового эфирного телевидения. В новых телевизорах стандарта DVB-T2 антенна подключается сразу к телевизору.

2. В телевизорах без поддержки стандарта DVB-T2 антенна подключается к приставке стандарта DVB-T2, а приставка – к телевизору. Приставка нужна всем старым телевизорам с кинескопом.

3. Приставка нужна некоторым моделям новых плоских телевизоров, обычно до 2013 года выпуска. В паспорте к телевизору надо прочитать, поддерживает ли он стандарт DVB-T2. Не нашли – нужна приставка.

Непонятно: *посмотрите модель телевизора в интернете, спросите специалиста, спросите соседа.*

Перед походом в магазин

Подсказка: все проблемы от антенны.

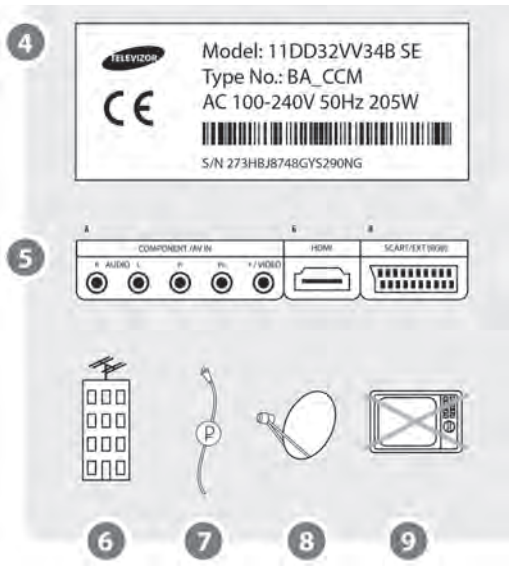

4. Рассмотрите телевизор сзади. Запишите его название и модель. Сфотографируйте выходы.

5. Стандартные выходы называются тюльпан (колокольчики) (А), HDMI (Б) или SCART (В)

Посмотрите карту на сайте Смотрицифру.РФ. Определите, в какой стороне и на каком расстоянии находится передатчик.

Возможно, антенна вам не нужна:

6. ...если у вас в доме коллективная антенна. Спросите управляющую компанию, принимает ли она ДМВ сигнал. Принимает – включайте автонастройку на телевизоре с DVB-T2 или автонастройку на приставке. Не принимает – напишите заявление об установке.

7. ...если у вас кабельное телевидение. Все операторы кабельного телевидения обязаны транслировать пакет обязательных общедоступных телеканалов.

8. ...если у вас спутниковая тарелка.

9. ...если у вас нет телевизора.

Нет коллективной антенны – ставим свою:

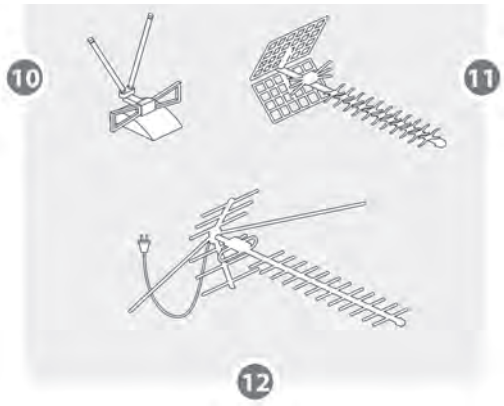

10. ...если вы живете не далее 5 км от телебашни и между вами нет преград, подойдет комнатная антенна.

11. ...если вы живете не далее 20 км от телебашни – подойдет наружная антенна без усилителя.

12. ...если вы живете до 80 км от башни – нужна наружная антенна с усилителем.

Антенна должна быть ДМВ-диапазона для приема ЦЭТВ или всеволновая, чтобы смотреть региональные телеканалы в аналоговом формате и ЦЭТВ одновременно.

Внимание! *Мощная антенна, установленная близко к телебашне, будет плохо работать. Это как кричать рядом с ухом.*

Идем в магазин

Подсказка: магазин обязан принять все товары назад, если они не подошли.

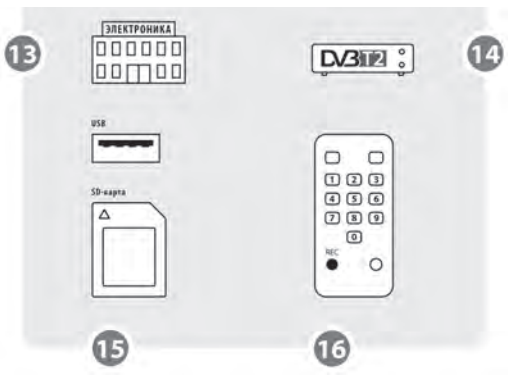

13. Спросите соседа, какую антенну купил он. Поговорите с продавцом ближайшего радиомагазина. Убедитесь, что продавец поменяет вам антенну, если она не подойдет.

14. Приставка подойдет любая. Минимальная цена около 1000 рублей.

В более дорогих есть дополнительные функции:

15. просмотр видео с флешки

16. запись программ

Выбор за вами.

Дома

Телевизор с DVB-T2

17. Подключаем антенну к телевизору, включаем «Автонастройку»

Телевизор без DVB-T2

18. Подключаем приставку к телевизору. ТВ тюльпанами (А) или HDMI (Б) или SCART (В).

19. Подключаем антенну к приставке, включаем «Автопоиск» на приставке.

Для работы приставки надо переключить телевизор в режим AV или ВХОД. Эти кнопки на пульте от телевизора.

Подсказка: антенну лучше ставить у окна.«Цифре» часто хватает и отраженного сигнала от дома напротив.

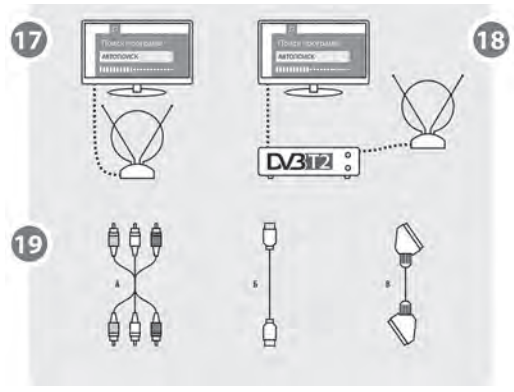

ЦИФРОВОЙ ПАКЕТ РТРС-1

ЦИФРОВОЙ ПАКЕТ РТРС-2

Отчет главы Вишневогорского городского поселения

Отчитываясь о работе городского поселения за 2018 год, хочу отметить, что такие отчеты – это не просто традиция, а жизненная необходимость, потому что наглядно видно, что сделано, что предстоит сделать.

Н.Н. Титова, Н.В. Елеференко, И.И. Мостинец, Я.М. Гусев, Н.О. Чащина, И. Смирнова, О.Панова

Администрация поселения – это тот орган власти, который решает самые насущные, самые близкие и часто встречающиеся повседневные проблемы своих жителей. Именно поэтому местное самоуправление должно эффективно отвечать на тот вопрос, который существует, и мы в поселении стремимся создать механизмы, которые способствовали бы максимальному стимулированию деятельности нашей поселенческой власти. И успех преобразований, происходящих в поселении, во многом зависит от нашей совместной работы и от доверия друг к другу – доверия людей к власти и, наоборот, власти к людям.

Это очень серьезный и важный вопрос, который является основным приоритетом в нашей повседневной работе.

Главными задачами в работе администрации остается исполнение полномочий в соответствии с 131 Федеральным Законом «Об общих принципах организации местного самоуправления в РФ», Уставом поселения и другими Федеральными и областными правовыми актами. Это прежде всего:

▶ исполнение бюджета поселения;

▶ обеспечение бесперебойной работы учреждений образования, здравоохранения, культуры, спорта;

▶ благоустройство территорий населенного пункта, развитие инфраструктуры, обеспечение жизнедеятельности поселения;

▶ взаимодействие с организациями всех форм собственности с целью укрепления и развития экономики поселения.

Правовой основой деятельности органа местного самоуправления является:

■ соблюдение законов;

■ наделение государственными полномочиями;

■ обязательное выполнение Указов и распоряжений Президента РФ, Федеральных законов и других нормативных актов Правительства России;

Представляя свой отчет за 2018 год, постараюсь отразить основные моменты в деятельности администрации за прошедший год, обозначить существующие проблемные вопросы и пути их решения.

Работа администрации

Аппарат администрации поселения в 2018 году работал в прежнем составе.

В рамках нормотворческой деятельности за отчетный период издано 116 постановлений, 127 распоряжений по основной деятельности.

Представительным органом Вишневогорского городского поселения является Совет депутатов. С 18 сентября 2015 года состав Совета депутатов 10 человек.

За 2018 год проведено 10 заседаний.

Принято 48 решений, в том числе 12 нормативно-правовых актов. Основные направления: бюджет, налоги, изменения в Устав и правила застройки и землепользования.

Проведены сходы граждан по вопросам таким, как:

● обсуждение проекта строительства новой школы;

● обсуждение нового муниципального маршрута;

● обсуждение проекта по благоустройству городского парка на территории п. Вишневогорск.

В целях оперативного информирования населения о деятельности администрации поселения используется официальный сайт, где размещаются нормативные документы. Информация сайта регулярно обновляется, что позволяет населению быть в курсе событий, мероприятий, проводящихся в поселении.

Основное направление работы администрации в рамках осуществляемой социальной политики, прежде всего, это организация качественной работы с населением. Через обращения граждан, как письменные, так и устные, формируется и корректируется план как повседневной, так и долгосрочной работы администрации.

Официально, за отчетный период, на личный прием к главе поселения и специалистам администрации обратилось 624 человека по самым различным вопросам.

Обеспечение безопасности граждан на территории нашего поселения – основная цель совместной работы, которую проводят администрация и участковый уполномоченный Чиркин Александр Николаевич.

Администрация городского поселения организует информирование граждан о мерах пожарной безопасности в пожароопасные периоды, распространяет среди населения памятки о мерах пожарной безопасности, о порядке действия при совершении в отношении их правонарушений. В этом плане тесно сотрудничаем с работниками соответствующих служб: пожарными и полицией.

Исполнение доходной части бюджета

Бюджет Вишневогорского поселения был утвержден Советом депутатов Вишневогорского городского поселения от 20.12.2017 г. №97 по доходам в сумме 17634,0 тыс. руб. Из них: в сумме 14210,5 тыс. руб. по налоговым и неналоговым доходам, в сумме 3423,5 тыс. руб. в виде дотации, субвенции из районного бюджета.

По расходам бюджет был утвержден в сумме 17634,0 тыс. руб., в том числе:

▶ 3847,8 тыс. руб. по разделу содержание администрации;

▶ 8 00 тыс. руб. по разделу транспорт;

▶ 1302,5, тыс. руб. по разделу дорожное хозяйство;

▶ 4815,3 тыс. руб. по разделу содержание ДК «Горняк»;

▶ 2482,7 тыс. руб. по разделу содержание СКК «Горняк»;

▶ 4174,1 тыс. руб. по разделу жилищно-коммунальное хозяйство.

В последней редакции бюджет был утвержден по доходам в сумме 40170,9 тыс. руб., по расходам 40453,4 тыс. руб.

За 2018 финансовый год по доходам бюджет был исполнен в сумме 31552,5 тыс. руб., что составляет 78,55 % от плановых значений.

В том числе по налоговым и неналоговым доходам исполнение в сумме 14674,7 тыс. руб. или 96,3% от плановых значений. Исполнение было обеспечено такими доходами, как:

■ налог на доходы физ. лиц 9056,7 тыс. руб. или 99,57 % от плановых значений;

■ налоги на товары и акцизы - 1374,9 тыс. руб. или 105,5% от плановых значений;

■ налог на имущество физ. лиц 643,6 тыс. руб. или 120,97 % от плановых значений;

■ земельный налог 1361,3 тыс. руб. или 79,51% от плановых значений;

■ доходы от использования имущества, находящегося в собственности поселения 834,9 тыс. руб. или 75,16 % от плановых значений;

■ доходы от продажи материальных активов, исполнение в сумме 783,2 тыс. руб. или 87,2 % от плановых значений.

Поступления от других бюджетов бюджетной системы в виде субсидий, дотаций исполнены в сумме 16201,13 тыс. руб., что составляет 59,6 % от плановых значений. Были получены субсидии в сумме:

▶ 2017,1 тыс. руб. по программе «Благоустройство комфортной городской среды» (на благоустройство «Сквера воинам-интернационалистам»);

▶ 2456,2 тыс. руб. строительство газопровода по ул. Геологов п. Вишневогорск (1 очередь)

▶ 2841,3 тыс. руб. асфальтирование дороги по ул. Лесная; на сумму экономии 706 тыс. руб., были проведены работы по асфальтированию дороги по ул. Первомайская к амбулатории п. Вишневогорск;

▶ 7400 тыс. руб. на проектные работы по объекту «Реконструкция комплекса очистных сооружений п. Вишневогорск»;

▶ 1866,48 тыс. руб. на ремонт спортивного комплекса СКК «Горняк»;

▶ 6700 тыс. руб. – на выполнение работ по объекту «Капитальный ремонт песколовки № 2. Очистные сооружения. п. Вишневогорск», в том числе 804755,7 руб. на проект по объекту «Очистные сооружения, Капитальный ремонт песколовки №2»;

▶ 466,6 тыс. руб. на ремонт спортивного объекта СКК «Горняк».

По расходам бюджет был исполнен в сумме 31395,7 тыс. руб., что составляет 77,6% от плановых значений.

Данные поступления позволили выполнить следующую работу на территории: ямочным ремонтом были охвачены улицы: Советская, Первомайская, Пионерская, Победы Буровиков. Кроме того, были проведены работы по ул. Лесная и Первомайская (подъезд к Вишневогорской амбулатории).

Администрацией была проведена работа по оформлению сметы дороги с АЗС г. Каравай до ул. Советская, получено положительное заключение Государственной экспертизы Челябинской области.

Администрацией поселения было направлено обращение в Министерство дорожного хозяйств, благодаря чему были проведены мероприятия по асфальтированию дороги от Сианитского моста до г. Еремиха

Велись ежегодные обязательные работы по ремонту и замене дорожных знаков, нанесение разметки.

В 2017 году была утверждена программа «Благоустройство комфортной городской среды на 2017-2022 гг.». По партийному проекту «Единой России» из федерального и областного бюджета были выделены средства в сумме 2 млн. руб. По данной программе администрацией был частично обустроен сквер «Воинов-интернационалистов» на ул. Советской, работы будут продолжены в 2019 году.

В целом за 2018 год по благоустройству были проведены следующие мероприятия:

✦ проведена очистка дренажных канав по улицам Вишневогорска;

✦ проведена санитарная опиловка крон деревьев по улицам п. Вишневогорск под линиями электропередач, а также по индивидуальным заявкам жителей;

✦ проведена работа по скашиванию травы по улицам п. Вишневогорск;

✦ закончены работы по реконструкции ЛЭП уличного освещения улиц Геологов, начат ремонт линий уличного освещения на улице Пионерская;

✦ проводились мероприятия в рамках договора с МРСК – УРАЛ по строительству новой линии электропередач, тем самым осуществит «закольцовку» линии, что позволит избежать отключения электроснабжения при аварийных ситуациях и перейти на вторую категории надежности;

✦ проводились работы по техническому обслуживанию электрических сетей, эти работы будут продолжаться в 2019 года;

✦ проведены работы по очистке кладбища, проведены работы по оформлению земельных участков под территорию кладбища, заключен договор на обслуживания специализированной организацией, по захоронению социально необеспеченных граждан;

✦ круглогодично проводится работа по уборке, а в зимнее время уборка снега с улиц поселка.

Продолжение на 6 стр. ►

Мемориальный комплекс ветеранам Великой Отечественной войны в Вишневогорске привели в идеальное состояние

▼ ПРОФИЛАКТИКА

«Ладошка протеста»

В рамках профилактического мероприятия «Внимание, дети!» сотрудники отделения ГИБДД отдела МВД России по Каслинскому району совместно с учениками школы № 25 и детского сада № 5 «Солнышко» провели акцию «Ладошка протеста».

В ходе мероприятия, сотрудники Госавтоинспекции вместе с ребятами напомнили участникам дорожного движения о важности соблюдения правил дорожного движения, а также вручали информационные памятки участникам дорожного движения, а водители же в свою очередь обещали детям соблюдать правила дорожного движения.

Школьники и дошколята напоминали водителям о важности соблюдения правил перехода через проезжую часть, использования при поездке в транспорте ремней безопасности, детских автокресел, световозвращающих элементов на одежде.

Дети каждому водителю, обратившему на них внимание, читали интересные стихи, дарили свои письма с посланиями соблюдать ПДД и провожали веселой речевкой.

У водителей и их пассажиров осталось приятное впечатление от встречи с инспекторами ГИБДД и маленькими участниками дорожного движения.

Организаторы мероприятия надеются на то, что по после проведения акции количество дорожно-транспортных происшествий пойдет на спад, в том числе с участием детей.

Школьники и дошколята с сотруддиками ГИБДД

Сотрудники Отделения ГИБДД Отдела МВД России по Каслинскому району Челябинской области в рамках Всероссийской социальной акции «Без вас не получится!» посетили детский сада № 9 «Жемчужинка».

Без вас не получится!

Переходим дорогу правильно!

Мероприятие началось со знакомства дошколят со служебным автомобилем дорожно-постовой службы ГИБДД. Инспектора ДПС старший лейтенант полиции Евгений Ахрамович и капитан полиции Эльвира Козлова познакомили детей с сигнально-говорящим устройством автомобиля и радиопереговорным устройством радиостанции между полицейскими экипажами.

Инспектора в игровой форме напомнили ребятам, что переходить проезжую часть нужно в специально отведенных местах, обозначенных дорожными знаками и пешеходными переходами, и не забывать использовать на одежде светоотражающие элементы.

Во время проведения мероприятия дети задавали инспекторам много различных вопросов, на которые полицейские с удовольствием отвечали.

Материалы подготовил Кирилл ГОЛЫШЕВ

Отчет главы Вишневогорского городского поселения

◄ **Начало на 5 стр.**

На территории поселения действует внутригородской автобусный маршрут, в отчетном году на пассажирские перевозки администрацией произведена дотация в размере 800 тысяч рублей и 100 тыс. руб. на осуществление садоводческих маршрутов.

Уделяется большое внимание содержанию объектов культуры и спорта. Достижения двух вишневогорских учреждений СКК «Горняк» и ДК «Горняк», благодаря руководителям Чуркиной Н.А. и Хлабыстиной С.М. известны не только в районе, но и в области. Большая аудитория разновозрастного населения охвачена работой коллективов этих учреждений.

В рамках концессионного соглашения, которое было заключено 01 апреля 2018 года, были проведены работы по ремонту и модернизации насосной и фильтровальной станции. Администрацией совместно с ООО «Вишневогорское ЖЭУ» были проведены мероприятия по актуализации сроков капитального ремонта кровли трех многоквартирных домов по ул. Советская д.91, ул. Победы д.9, ул. Советская д.71, также на территории поселения были проведены работы по капитальному ремонту пяти многоквартирных домов.

В 2018 г. были выделены областные средства в сумме 14110000,0 руб. и проведены мероприятия по объекту «Капитальный ремонт здания песколовки №2» по объективным причинам данные мероприятия перенесены на 2019 год. А также была начата работа по разработке проекта «Реконструкции комплекса очистных сооружений п. Вишневогорск», что со временем позволит нам иметь на очистных сооружениях одну новую очередь очистки стоков.

В 2018 была проведена работа по строительству линейного объекта газификации ул. Геологов. В настоящее время объект находится в стадии пуско-наладки, по причине разделения строительства на две очереди.

Ведутся переговоры о выделении средств на разработку проектов полной газификации поселка Вишневогорск.

Активно на территории работал в этом году земельный контроль. Проведено 30 проверок и выявлено 15 нарушений. Это все факты использования земельных участков без оформления документов. Выданы предписания. В настоящее время все граждане оформляют земельные участки, но на троих составлены протоколы за неисполнение сроков исполнения предписаний.

Активизировалась работа по оформлению земельных участков под жилыми домами, огородами, всего оформлены документы на 67 участков.

В 2018 г. закончен ремонт фасада здания Вишневогорской больницы и заасфальтирована дорога к ней

Работа с инвесторами

Администрацией поселения совместно с АО «Вишневогорский ГОК» в рамках договора социального партнерства были выделены денежные средства на:

- ремонт Вишневогорской амбулатории – 50 тыс. руб.;
- подготовку к новому учебному сезону МУ ВСОШ №37 – 50 тыс. руб.;
- благоустройство трех детских садов на территории поселения – 100 тыс. руб.

Уделяется большое внимание содержанию объектов культуры и спорта. Дополнительно за счет средств двух крупных предприятий АО «Вишневогорский ГОК» в лице Конькова Г. Н. и «Русской медной компании» в лице Алтушкина И.А. были проведены мероприятия по реконструкции трибун и ограждения стадиона.

В 2018 году на территорию поселения была привлечена компания «К-Телеком», которая протянула практический в каждый многоквартирный дом оптиковолокно, для проведения мобильного интернета и интерактивного телевидения. В дальнейшем планы компании направлены на проведение линий в частный сектор. Благодаря данной компании, одним из каналов вещания для жителей Вишневогорска будет канал Каслинского района.

В течение всего 2018 года проводилась большая работа по развитию туризма на территории п. Вишневогорск. Администрацией был заключен договор с институтом им. Б.Н. Ельцина г. Екатеринбурга, студенты которого разрабатывают концепцию развития поселения на перспективу с учетом местности. Эти работы продолжены в 2019 году.

Особо хочу отметить работу наших районных депутатов: Конькова Геннадия Николаевича, Широкова Вячеслава Викторовича, Бакаева Дмитрия Юрьевича, а также эффективную работу сильной команды депутатов Вишневогорского городского поселения во главе с председателем Елеференко Надеждой Васильевной.

Я.М. ГУСЕВ, глава Вишневогорского городского поселения

Всё выполненное в прошедшем году стало возможным благодаря помощи представителей министерств и ведомств Правительства Челябинской области, депутату Законодательного Собрания Челябинской области Мякушу В.В., депутатам Законодательного собрания Киселеву П.В. и Мительману С.А., главе КМР Колышеву И.В., и большому трудовому вкладу, высокой гражданской позиции руководителей предприятий и индивидуальных предпринимателей поселка Вишневогорск: генерального директора АО «Вишневогорский ГОК» Конькова Г.Н., генерального директора ЗАО «Маукский рудник» Гридина Н. И., директора ООО «Вишневогорское АТП» Широкова В. В., директора ООО «Каменный век» Гуськова И.Н., генерального директора ООО «ЗКС» Белошицкого Е. А., руководителей ЧОБУ «Каслинское лесничество» Чабрикова В.В. и Пугачева М.В., ИП Утепова Р. М., ИП Фаткулиной М.М., ИП Ушакова А. В., ИП Глазкова А.Ю., ИП Ахтямова Ю.В., ИП Пиксиной С.А., Сайфутдинова М.В.

Всемирный день памяти умерших от СПИДа

ВИЧ-инфекция – это медленно прогрессирующее заболевание, вызванное Вирусом Иммунодефицита Человека, поражающее иммунную систему человека.

СПИД (Синдром Приобретенного Иммунного Дефицита) – развивается на фоне ВИЧ-инфекции, и характеризуется дефицитом клеток, способных защищать организм даже от самых незначительных инфекций.

Вспомним, какими путями передается ВИЧ-инфекция:

1. Парентеральный путь передачи (через кровь) – в крови, по сравнению с другими биологическими жидкостями организма содержится наибольшая концентрация вируса, поэтому человек способен заразиться при совместном использовании шприцев, игл, гемотрансфузиях (переливании крови) и других ситуаций, связанных при прямом контакте с кровью.

2. Половой путь передачи – один из основных, и очень распространённый в наше время. При незащищенном половом контакте (без презерватива) риск заражения возрастает в разы, так как концентрации в таких биологических жидкостях, как выделения влагалища и сперма достаточны для инфицирования партнёра. Помните! Презерватив защищает от инфекции не в 100% случаев!

3. Вертикальный путь передачи – от матери к плоду, во время беременности, родов и кормлении грудью. При назначении эффективной противовирусной терапии ВИЧ-инфицированная женщина может родить здорового ребенка.

ВИЧ-инфекция не передаётся:

1. Через рукопожатия и объятия.
2. Через пот и слезы.
3. Через кашель и чихание.
4. Через использование общей посуды и постельное белье.
5. Через использование общей ванны и унитаза.
6. В общественном транспорте.
7. От животных или при укусе насекомых.
8. Через слюну.

Тестирование на ВИЧ необходимо пройти перед планированием беременности обоим партнерам.

Любому человеку, который хотя бы раз оказался в ситуации, когда заражение ВИЧ-инфекцией возможно, рекомендуется пройти тест на ВИЧ-инфекцию:

- при употреблении наркотиков инъекционно, даже однократно;
- после полового акта без использования презерватива, с тем партнером, ВИЧ-статус которого неизвестен;
- после гемотрансфузий (переливание крови);
- лицам, делавшим себе татуировки и пирсинги.

Кроме того, тест ВИЧ может пройти каждый человек, абсолютно бесплатно, в поликлинике по месту жительства, для того чтобы просто знать свой статус и быть уверенным в своём здоровье!

Бесплатный анализ на ВИЧ-инфекцию проводится в поликлинике ГБУЗ «Районная больница г. Касли» процедурный кабинет № 322.

Берегите себя!

Е.С. ЧЕРЕПАНОВА,
зав. отделением профилактики ГБУЗ «Районная больница г. Касли»

▼ К СВЕДЕНИЮ

Порядок заключения договоров на оказание услуг по обращению с твердыми коммунальными отходами для жителей частного сектора

Уважаемые жители частного сектора, не имеющие заключенных договоров с региональным оператором ООО «Спецсервис» на оказание услуг по обращению с твердыми коммунальными отходами, вам необходимо подать заявку в письменной форме на заключение такого договора.

В заявке потребитель указывает следующие сведения:

- реквизиты потребителя (ФИО, серия, номер и дата выдачи паспорта или иного документа, удостоверяющего личность гражданина РФ на территории РФ в соответствии с законодательством РФ, адрес регистрации по месту жительства и контактные данные);
- наименование и место нахождения жилого помещения.

К заявке потребителя прилагаются следующие документы:

- копия документа, подтверждающего право собственности или иное законное основание возникновения у потребителя прав владения жилым или нежилым помещением, земельным участком;
- документы, содержащие сведения о количестве проживающих человек в жилом доме или части жилого дома.

Заявку направлять по адресу: 456870,Челябинская область, г.Кыштым, ул.Калинина,170, тел./факс: 8(35151) 5-50-40, 5-50-31, адрес официального сайта: specservis74.ru, адрес эл.почты: specservis172@mail.ru.

Администрация Каслинского городского поселения

▼ ОФИЦИАЛЬНЫЙ ОТДЕЛ

Приложение
к Постановлению администрации
Каслинского городского поселения
от 16.05.2019 г. № 132

РЕКОМЕНДАЦИИ
ПО ИТОГАМ ПРОВЕДЕНИЯ ПУБЛИЧНЫХ СЛУШАНИЙ ПО ПРОЕКТУ РЕШЕНИЯ СОВЕТА ДЕПУТАТОВ КАСЛИНСКОГО ГОРОДСКОГО ПОСЕЛЕНИЯ «О ВНЕСЕНИИ ИЗМЕНЕНИЙ И ДОПОЛНЕНИЙ В УСТАВ КАСЛИНСКОГО ГОРОДСКОГО ПОСЕЛЕНИЯ»

г. Касли 15 мая 2019 г.

Во исполнение Постановления администрации Каслинского городского поселения от 09.04.2019 №78 «О назначении публичных слушаний по проекту решения Совета депутатов Каслинского городского поселения «О внесении изменений и дополнений в Устав Каслинского городского поселения»

Проект решения Совета депутатов Каслинского городского поселения «О внесении изменений и дополнений в Устав Каслинского городского поселения» подготовлен на основании Федерального закона Российской Федерации от 06 октября 2003 г. № 131-ФЗ «Об общих принципах организации местного самоуправления в Российской Федерации».

Проект решения Совета депутатов Каслинского городского поселения «О внесении изменений и дополнений в Устав Каслинского городского поселения» содержит нормы федерального законодательства в области местного самоуправления.

Проект решения был опубликован в газете «Красное знамя» № 27 (11650) от 12 апреля 2019 г.

В результате обсуждения проекта решения Совета депутатов Каслинского городского поселения «О внесении изменений и дополнений в Устав Каслинского городского поселения» участники публичных слушаний рекомендуют:

1. Поддержать проект решения Совета депутатов Каслинского городского поселения «О внесении изменений и дополнений в Устав Каслинского городского поселения».
2. Направить рекомендации публичных слушаний, одобренные участниками публичных слушаний, и протокол публичных слушаний в Совет депутатов Каслинского городского поселения.
3. Рекомендовать Совету депутатов Каслинского городского поселения рассмотреть на заседании и утвердить проект решения Совета депутатов Каслинского городского поселения «О внесении изменений и дополнений в Устав Каслинского городского поселения».
4. Опубликовать настоящие рекомендации в периодическом печатном средстве массовой информации (газета «Красное знамя»).

Председатель Д.Н. Дерябин
Секретарь Н.В. Шимель

▼ ИНФОРМАЦИОННОЕ СООБЩЕНИЕ

Администрация Каслинского городского поселения (Организатор аукциона) сообщает о проведении открытого по составу участников, форме подачи заявок и предложений о цене аукциона на основании распоряжения Администрации Каслинского городского поселения от 29.04.2019 г. №126р «О проведение аукциона на право заключения договоров аренды земельных участков»:

ЛОТ № 1

Предмет аукциона: Право на заключение договора аренды земельного участка, расположенного по адресу: Челябинская область, г.Касли, ул.Лобашова, в 3 м северо-восток от земельного участка с кадастровым номером 74:09:1101034:240.

Площадь земельного участка 20 кв. м.

Кадастровый номер: 74:09:1101034:260

Разрешенное использование: объекты гаражного назначения (под установку металлического гаража).

Сведения о правах на земельный участок: право собственности не разграничено, ограничения прав на земельный участок отсутствуют.

Информация об ограничениях использования земельного участка отсутствует.

Требования к использованию земельного участка:

- изменение целевого назначения не допускается;
- объекты гаражного назначения (под установку металлического гаража);
- выкуп земельного участка не допускается.

Категория земель: земли населенных пунктов.

Земельный участок неделим и свободен от застройки.

Начальная цена лота (размер ежегодной арендной платы): 942,00 (девятьсот сорок два) рубля 00 копеек.

Шаг аукциона (в пределах 3%): 28,20 (двадцать восемь) рублей 20 копеек.

Задаток для участия в аукционе: 471,00 (четыреста семьдесят один) рубль 00 копеек

Существенные условия договора аренды:

1. Срок действия договора аренды составляет три года (с даты его заключения).
2. Ежегодный размер арендной платы определяется по результатам аукциона.

ЛОТ № 2

Предмет аукциона: Право на заключение договора аренды земельного участка, расположенного по адресу: Челябинская область, г.Касли, в 5 м на северо-запад от жилого дома №21 по ул.Ленина.

Площадь земельного участка 20 кв. м.

Кадастровый номер: 74:09:1101015:43.

Разрешенное использование: объекты гаражного назначения (под установку металлического гаража).

Сведения о правах на земельный участок: право собственности не разграничено, ограничения прав на земельный участок отсутствуют.

Информация об ограничениях использования земельного участка отсутствуют.

Требования к использованию земельного участка:

- изменение целевого назначения не допускается;
- объекты гаражного назначения (под установку металлического гаража);
- выкуп земельного участка не допускается.

Категория земель: земли населенных пунктов.

Земельный участок неделим и свободен от застройки.

Начальная цена лота (размер ежегодной арендной платы): 942,00 (девятьсот сорок два) рубля 00 копеек.

Шаг аукциона (в пределах 3%): 28,20 (двадцать восемь) рублей 20 копеек.

Задаток для участия в аукционе: 471,00 (четыреста семьдесят один) рубль 00 копеек.

Существенные условия договора аренды:

1. Срок действия договора аренды составляет три года (с даты его заключения).
2. Ежегодный размер арендной платы определяется по результатам аукциона.

ЛОТ № 3

Предмет аукциона: Право на заключение договора аренды земельного участка, расположенного по адресу: Челябинская область, г.Касли, примыкающий к юго-западной границе земельного участка домовладения №71 по ул.Пролетарская.

Площадь земельного участка 88 кв. м.

Кадастровый номер: 74:09:1104042:65

Разрешенное использование: под устройство палисадника.

Сведения о правах на земельный участок: право собственности не разграничено, ограничения прав на земельный участок отсутствуют.

Информация об ограничениях использования земельного участка отсутствуют.

Требования к использованию земельного участка:

- изменение целевого назначения не допускается;
- обслуживание жилой застройки (под устройство палисадника);
- выкуп земельного участка не допускается;

Категория земель: земли населенных пунктов.

Земельный участок неделим и свободен от застройки.

Начальная цена лота (размер ежегодной арендной платы): 4362,00 (четыре тысячи триста шестьдесят два) рубля 00 копеек.

Шаг аукциона (в пределах 3%): 130,80 (сто тридцать) рублей 80 копеек.

Задаток для участия в аукционе: 2181,00 (две тысячи сто восемьдесят один) рубль 00 копеек.

Существенные условия договора аренды:

1. Срок действия договора аренды составляет три года (с даты его заключения).
2. Ежегодный размер арендной платы определяется по результатам аукциона.

ЛОТ № 4

Предмет аукциона: Право на заключение договора аренды земельного участка, расположенного по адресу: Челябинская область, г. Касли, в 18 м на северо-восточнее земельного участка домовладения №4 по ул.Карла Маркса.

Площадь земельного участка 25 кв.м.

Кадастровый номер: 74:09:0000000:2869.

Разрешенное использование: объекты гаражного назначения (под установку металлического гаража).

Сведения о правах на земельный участок: право собственности не разграничено, ограничения прав на земельный участок отсутствуют.

Информация об ограничениях использования земельного участка отсутствуют.

Требования к использованию земельного участка:

- изменение целевого назначения не допускается;
- объекты гаражного назначения (под установку металлического гаража);
- выкуп земельного участка не допускается;

Категория земель: земли населенных пунктов.

Земельный участок неделим и свободен от застройки.

Начальная цена лота (размер ежегодной арендной платы): 1178,00 (одна тысяча сто семьдесят восемь) рублей 00 копеек.

Шаг аукциона (в пределах 3%): 35,30 (тридцать пять) рублей 30 копеек.

Задаток для участия в аукционе: 589,00 (пятьсот восемьдесят девять) рублей 00 копеек.

Существенные условия договора аренды:

1. Срок действия договора аренды составляет три года (с даты его заключения).
2. Ежегодный размер арендной платы определяется по результатам аукциона.

Для участия в аукционе заявитель вносит задаток.

Сумма задатка установлена в размере 50% от установленной начальной цены лота.

Последний день оплаты задатка – 15.06.2019 г.

Реквизиты для перечисления задатка:

Банк получателя: Отделение Челябинск г. Челябинск

Получатель: УФК по Челябинской области (Администрация Каслинского городского поселения л/счет 05693014750).

р/с № 40302810275013000175, БИК 047501001, ИНН 7402006950, КПП 745901001, ОКТМО 75626101, КБК: (не указывается, либо указывается 0).

Назначение платежа: задаток для участия в аукционе 22.06.2019 г., лот №___ .

Данное извещение является публичной офертой для заключения договора о задатке в соответствии со статьей 437 Гражданского Кодекса Российской Федерации, а подача претендентом заявки и перечисление задатка на лицевой счет Администрации Каслинского городского поселения является акцептом такой оферты, после чего договор о задатке является заключенным в письменной форме.

Критерий выявления победителя аукциона - наивысшая цена ежегодной арендной платы.

Прием заявок на участие в аукционе и ознакомление с информацией о земельных участках производится в Администрации Каслинского городского поселения по адресу: г. Касли ул. Советская, д. 29, каб. № 2, с 22.05.2019 по 15.06.2019 включительно, с понедельника по пятницу с 8 до 17 часов, перерыв с 13 до 14 часов. Телефон: 8(35149) 2-23-86.

Перечень документов, подаваемых заявителями для участия в аукционе:

- заявка на участие в аукционе по установленной форме - 2 экземпляра;

Одновременно с заявкой претенденты представляют документ, удостоверяющий личность.

Рассмотрение заявок и документов заявителей, допуск их к участию в аукционе производится в Администрации Каслинского городского поселения 18 июня 2019 года.

Аукцион состоится 22 июня 2019 года по адресу: Челябинская область, г. Касли, ул. Советская, д.29, каб.№2 Начало аукциона: в 11:00. Регистрация участников с 10:30 до 11:00.

Любое заинтересованное лицо может получить полный комплект аукционной документации на официальном сайте торгов Российской Федерации: www.torgi.gov.ru и www.gorod-kasli.ru в электронном виде без взимания платы.

ЮБИЛЕЙ

Каслинский районный Совет ветеранов сердечно поздравляет юбиляров — ветеранов и участников Великой Отечественной войны и локальных войн, тружеников тыла, детей погибших защитников Отечества: **Ксению Михайловну Рылову, Кима Петровича Овчинникова.**

Желаем здоровья, бодрости, любви и заботы близких.

А. Е. ФИШЕР, председатель Совета ветеранов

Классного руководителя **Анну Федоровну ШАТРОВУ** поздравляют с юбилейным днем рождения **выпускники 1990 года школы №27 г. Касл**и.

Желаем долгих лет жизни, здоровья, оставайтесь молоды душой, никогда не печальтесь, пусть Вас окружают любовь и забота родных и близких!

Объявления в газету «Красное знамя» ПРИНИМАЮТСЯ: НА ПОЧТОВЫХ ОТДЕЛЕНИЯХ района и города. В РЕДАКЦИИ ГАЗЕТЫ (ул. Ленина, 55, каб. 11)

Телефон для справок: **8 (35149) 2-25-76.**

E-mail: **gazetakzreklama@mail.ru**

Сайт газеты: **kasli-gazeta.ru**

Автошкола ГБПОУ «Каслинского промышленно-гуманитарного техникума» осуществляет набор на подготовку следующих специальностей:

■ «Водитель транспортных средств категории «В» - легкового автомобиля (срок обучения 3 месяца);

■ Водитель категории «С» - грузовой автотранспорт (срок обучения 3 месяца);

■ Переподготовка с категории «В» на категорию «С» (срок обучения 3 месяца). **Каждому поступающему на обучение предоставляются следующие гарантии:**

- скидка за обучение до 20%;
- индивидуальный график практического вождения; сдача государственных экзаменов по месту обучения;
- обучение проводят квалифицированный состав преподавателей из числа сотрудников ГИБДД;
- рассрочка оплаты за обучение, а также возможность поэтапной оплаты;
- отсутствие дополнительной оплаты;
- выполнение обязательств автошколы перед курсантами в размере 100%; заполнения заявления на обучение на сайте учебного учреждения (каслитехникум РФ);
- предоставление документов для получения налогового вычета (13%) за обучение.

Обращаться по адресу: г. Касли, ул. 8-е Марта, д.50. Контактные телефоны: 8 (35149) 2-24-11, 89028607166.

✦ ОБЪЯВЛЕНИЯ ✦

ПРОДАМ

Недвижимость:

2-КОМНАТНУЮ КВАРТИРУ с газом, рядом огород с баней, теплицей, овощной ямой в п. Береговой. Тел.: 8-9512507068.

2-КОМНАТНУЮ КВАРТИРУ по ул. Лобашова. Недорого. Тел.: 8-9085850474.

1-КОМНАТНУЮ КВАРТИРУ по ул. Лобашова, 40, 3-й этаж. Цена 650 тыс. руб. Торг. Варианты ОБМЕНА, возможна продажа под материнский капитал и в ипотеку. Тел.: 8-9517983603.

1-КОМНАТНУЮ КВАРТИРУ в Вишневогорске (новые окна, двери, сантехника). Недорого. Тел.: 8-9028974370.

КОМНАТУ в общежитии ул. Лобашова, 140, 5-й эт., 11,8 кв.м, без ремонта. Цена 110 тыс. руб. Тел.: 8-9514460801.

КОМНАТУ с балконом в Каслях, 17 кв.м. Возможен обмен на 1-комнатную в с. Багаряк. Тел.: 8-9514419175.

ДОМ в г. Касли, ул. Котовского, 2; 15 соток земли. Тел.: 8-9028788172.

ДОМ по ул. Чапаева, скважина, баня, газ. Тел.: 8-9518020441, 8-9518020783.

ДОМ жилой в с. Багаряк, 40 кв.м, баня, гараж, постройки, 2 огорода 10 сот., 3 сотки теплица, скважина, недорого; КОМНАТУ с балконом в Каслях, 17 кв.м, возможен ОБМЕН на 1-комнатную в с. Багаряк. Тел.: 8-9514419175.

Три рядом расположенных ЗЕМЕЛЬНЫХ УЧАСТКА по 15 соток под ИЖС на Бр. Блиновсковых. Вид на озеро. При покупке трех одновременно - СКИДКА. Тел. сот.: 8-9221514198.

Два ЗЕМЕЛЬНЫХ УЧАСТКА по 20 соток в п. Кисегач Каслинского р-на на берегу озера Большой Кисегач. Тел.: 8-9514597721, Мария.

В Вишневогорске ЗЕМЕЛЬНЫЙ УЧАСТОК 1300 кв.м С НЕДОСТРОЕННЫМ ДОМОМ. В 5 метрах от участка – централизованный водопровод, 50 м – газопровод, 200 м – лесная зона. Недорого. Тел.: 8-9000738639.

ЗЕМЕЛЬНЫЙ УЧАСТОК в СНТ «Новинка», 7 соток земли у леса. Цена 70 тыс. руб. Тел.: 8-9517983603.

САД в СНТ «Надежда» имеется хороший 2-этаж дом, теплица, баня, 20 соток. НЕДОРОГО. Тел.: 8-9514652985.

Другое:

ТЕПЛИЦЫ, БЕСЕДКИ, ЗАБОРЫ металлические и из заборной доски, НАВЕСЫ, хозяйственные постройки, МОСТИКИ, ПИРСЫ. Тел.: 8-9227420899.

ОТСЕВ. ПЕСОК. ЩЕБЕНЬ, 5-10-15 тонн. Тел.: 8-9124036711.

ЩЕБЕНЬ, ОТСЕВ, ПЕСОК от 1 тонны и более. Тел.: 8-9227432218.

ОТСЕВ, ЩЕБЕНЬ, ПЕСОК, КАМЕНЬ бут и др. Малогабаритный самосвал, 2 тонны. По г. Касли и району, пропуск в г. Озерск, Снежинск. Тел. сот.: 8-9026060120.

ОТСЕВ, ПЕСОК, ЩЕБЕНЬ, УГОЛЬ, от 1 до 6 тонн а/м ЗИЛ. ДРОВА, березовые колотые. А/м ЗиЛ и ИЖ «каблучок». Работаем без выходных. Тел. сот.: 8-9517926666.

ПЕСОК строительный, ЩЕБЕНЬ разных фракций, ОТСЕВ от 1 и более тонн. А/м ЗИЛ. Тел.: 8-9220162929.

Песок. Отсев. Щебень. От 1 тонны и более. Тел.: 8-9823488353.

ДРОВА березовые, колотые. Квитанции прилагаются. Без выходных. По всему району. Бересто 150 руб./мешок. Тел.: 8-9048053942, 8-9227240510.

ДРОВА колотые - береза, ЗИЛ – Газель, район (сухие и естественной влажности). ОТХОДЫ березовые – горбыль. Тел.: 8-9993721520.

ДРОВА березовые колотые в наличии. Без выходных. Газель. ОТХОДЫ березовые. Тел. сот.: 8-9026060120.

ДРОВА березовые, недорого. Тел.: 8-9220166661.

ДРОВА колотые ЗИЛ, ГАЗель. Тел.: 8-9193387783.

ДРОВА березовые, колотые, в любом количестве по доступным ценам. Тел.: 8-9525023765.

ТЁЛОЧКУ, 4 месяца – 20 тыс. руб. Тел.: 8-9630734731.

КОРОВУ, БАРАНА. Тел.: 8-9089386309.

СЕНО в рулонах, ДРОВА березовые, НАВОЗ, ПЕРЕГНОЙ, ЩЕБЕНЬ, ОТСЕВ. Тел.: 8-9514398877.

СЕНО в рулонах, ДРОВА березовые, НАВОЗ, ПЕРЕГНОЙ, ЩЕБЕНЬ, ОТСЕВ. Тел.: 8-9049374525.

НАВОЗ КРС и конский, ПЕРЕГНОЙ хорошего качества, ЧЕРНОЗЕМ, малогабаритный самосвал на 3 стороны, 2 тонны. Тел. сот.: 8-9026060120.

НАВОЗ, ПЕРЕГНОЙ, ДРОВА колотые, сухие. СЕНО в рулонах. ЧЕРНОЗЕМ. Тел.: 8-9514377555, в любое время.

КУПЛЮ

АВТОВЫКУП ЛЮБЫХ АВТО: исправных, неисправных, битых. Тел.: 8-9080583023.

Ваше АВТО до 50 тыс. руб. можно под ремонт. Тел.: 8-9823156094.

любое АВТО от 200 тыс. руб. Можно на запчасти. Тел. сот.: 8-9823095597.

ЛОДКУ типа «Казанка», «Прогресс»; прицеп. Тел.: 8-3519078429.

Коллекционер-профессионал ОЦЕНИТ и КУПИТ у населения по хорошей цене ЛИТЬЕ Касли, Кусы (статуэтки, бюсты, шкатулки, столовое серебро, самовары угольные, награды до 1917 г., старые значки на закрутках; ПРЕДМЕТЫ старины церковную живопись; складни. Расчет сразу, оценка бесплатно. Тел.: 8-9088172611, 8-9128942254.

ПРЕДМЕТЫ СТАРИНЫ: каслинское литье, фарфоровые статуэтки, иконы, значки, елочные игрушки, угольные самовары, железные игрушки СССР. Тел.: 8-9227128508, 8-9193471263.

б/у НЕИСПРАВНЫЕ ХОЛОДИЛЬНИКИ, СТИРАЛЬНЫЕ МАШИНЫ, ГАЗ ПЛИТЫ, БАТАРЕИ, ВАННЫ РОГА ЛОСЯ и многое другое. Самовывоз. Тел. сот.: 8-9026000955.

СДАМ

КВАРТИРУ, ул. Декабристов, 140, 5-й этаж. Возможна продажа. Тел.: 8-9191166884.

СТОЛЯРНЫЙ ЦЕХ в аренду. Недорого. Тел.: 8-9226386330.

ГОРЯЩИЕ ТУРЫ В ЛЮБУЮ ТОЧКУ МИРА!

8-800-551-70-41

Гарантия низких цен

Туристическое бюро География

г.Касли, ул. Ретнева,2-а

e-mail: geo_kasli@mail.ru https://vk.com/geographiya_kasli

СНИМУ

Благоустроенную 1-комнатную тихую квартиру. Тел.: 8-9518002825.

УСЛУГИ

РЕМОНТ бытовых, торговых и медицинских холодильников. Тел.: 8-9000265074.

ЭЛЕКТРИК, САНТЕХНИК, а также любая другая работа по дому. Тел.: 8-9518133261.

РАЗНОЕ

Утерянный аттестат Б №178841, выданный 16.06.1991 г., МОУ СОШ №24 на имя О. М. Родионова, считать недействительным.

Документ на экскаватор ПСМ ВВ 015062 от 08.05.03 г. на имя Шилова Сергея Юрьевича считать недействительным в связи с утерей.

ЩЕНКИ, КОШКИ разных возрастов, различных окрасов, обработаны от паразитов, привиты по возрасту. Отдаем в хорошие и заботливые руки. Тел. сот.: 8-9227137758, Алена.

ИЗВЕЩЕНИЕ О ПРОВЕДЕНИИ СОБРАНИЯ О СОГЛАСОВАНИИ МЕСТОПОЛОЖЕНИЯ ГРАНИЦЫ ЗЕМЕЛЬНОГО УЧАСТКА

Кадастровым инженером Мочалиным Ильёй Николаевичем, г.Касли ул.Ленина д.12, кв.72, адрес электронной почты: i.n.mochalin@chelcti.ru , контактный телефон 89028621377, номер регистрации в государственном реестре лиц, осуществляющих кадастровую деятельность 33117. выполняются кадастровые работы в отношении земельного участка с кадастровым № 754:09:110602:10, расположенного: Челябинская область, г.Касли, ул.Труда, д.14, кадастровый квартал 74:09:1106002.

Заказчиком кадастровых работ является Лебединская Виктория Викторовна, проживающая по адресу: Челябинская область, г.Касли, ул.Труда, д.14, контактный телефон: 8-9514498397.

Собрание по поводу согласования местоположения границы состоится по адресу: г.Касли, ул. Ленина, 27, "27"июня 2019 г. в 10 часов 00 минут.

С проектом межевого плана земельного участка можно ознакомиться по адресу: г.Касли, ул. Ленина, 27. Требования о проведении согласования местоположения границ земельных участков на местности принимаются с "23" мая 2019 г. г. по "25" июня 2019 г., обоснованные возражения о местоположении границ земельных участков после ознакомления с проектом межевого плана принимаются с "23" мая 2019г. по "25" июня 2019 г., по адресу: г.Касли, ул. Ленина, 27.

При проведении согласования местоположения границ при себе необходимо иметь документ, удостоверяющий личность, а также документы о правах на земельный участок (часть 12 статьи 39, часть 2 статьи 40 Федерального закона от 24 июля 2007 г. N 221-ФЗ "О кадастровой деятельности").

Смежные земельные участки, с правообладателями которых требуется согласовать местоположения границы: 74:09:1106002:11, Челябинская область, г.Касли, ул.Труда, д.16, а так же всех лиц, имеющих право на данный участок и заинтересованных лиц в согласовании.

Купон №9

Купон на публикацию в газете «Красное знамя» одного частного объявления (продажа, купля, обмен) до 10 слов в номер за среду

(на **29-е мая** или на **5-е июня** 2019 года).

ПРИ ПРЕДЪЯВЛЕНИИ ЕГО ВЫ ПЛАТИТЕ ВСЕГО 40 РУБЛЕЙ.

Вырезанный из газеты купон принимается по 27.05 – на 29.05.19 г. по 03.06 – на 05.06.19 г.

в редакции газеты "Красное знамя" г. Касли, ул. Ленина, 55, каб. №11.

Ф. И. О. _____

_____

Адрес _____

_____

Текст объявления (до 10 слов) _____

_____

_____

_____

_____

_____

«КРАСНОЕ ЗНАМЯ» Адрес редакции и издателя: 456830 Челябинская область, г. Касли, ул. Ленина, 55 E-mail: gaz@chel.surnet.ru Для рекламы: gazetakzreklama@mail.ru Индекс: 54626 Газета выходит в среду и пятницу Главный редактор **В. П. ЧЕРЕПАНОВ**

УЧРЕДИТЕЛИ ГАЗЕТЫ: Администрация Каслинского муниципального района, г. Касли, ул. Ленина, 55. АНО «Редакция газеты «Красное знамя», г. Касли, ул. Ленина, 55; Областное государственное учреждение «Издательский дом «Губерния», г. Челябинск, ул. Революции,4

Газета зарегистрирована в Управлении Федеральной службы по надзору в сфере связи, информационных технологий и массовых коммуникаций по Челябинской области. Рег. №ПИ №ТУ74-01078 от 6 мая 2014 г.

Выпуск подготовлен при финансовой поддержке Федерального агентства по печати и массовым коммуникациям

Тел.:2-23-76, 2-22-75,2-21-80; факс:2-25-76.

Для расчетов: счет 40703810407330000597 Банк ПАО "Челиндбанк" г. Челябинск КПП 745901001 кор. счет 30101810400000000711 БИК 047501711 ИНН 7402006679

Отпечатана с оригинал-макета в г. Челябинске, ООО «БазЭл», ул. Каслинская, 77, офис 4, тел.: (8-351) 211-01-02.

Дата и время подписания в печать: **21.05.19 г.** по графику: **15:00** фактически: **14:30**

Тираж **2958** Заказ **12602** Цена свободная.

Прием объявлений в каб.№11

За достоверность фактов и сведений ответственность несут авторы публикаций и рекламодатели. Редакция может не разделять точку зрения автора. При озвучивании или перепечатке ссылка на газету обязательна.

Тираж сертифицирован Национальной Тиражной Службой

kasli-gazeta.ru

QR-код газеты «Красное знамя»